

LE VAL D'INFOS



Le ludobébé et les arts plastiques



Maison de Quartier du Val d'Ornay

9 rue Charles Péguy

85000 La Roche sur Yon

☎ 02.51.47.36.63 E-mail : valdornay@acyaq.fr

Votre journal octobre-novembre 2015



Edito

C'est à nouveau la rentrée.

Nous allons recommencer toutes nos activités. CelleS de notre maison de quartier, le Ludobébé les mardis et jeudis matin et pendant les vacances scolaires, l'atelier d'arts plastiques le samedi après-midi avec Christine Tesson pour qui c'est la dernière année, la Marche du lundi, les Voix du Val d'Ornay le mercredi qui se manifestent dans le département et parfois hors département.

Les associations membres de notre maison reprennent elles aussi, yoga, gym, théâtre, etc ...

Cette rentrée a vu à l'Acyaq (Association de Coordination Yonnaise des Associations de Quartier) le retour d'Elisabeth Chabot après un long congé. Nous la connaissons bien dans ce quartier car elle fut notre directrice de longues années.

Je souhaite la bienvenue à tous nos nouveaux adhérents, qu'ils fassent vivre cette Maison comme l'ont fait vivre les plus anciens du quartier. Montrons à tout le monde le bien-fondé de ces Maisons de quartier, qu'elles soient un lieu de rassemblement et de mieux vivre ensemble.



Le Président d'Ensemble au Val d'Ornay
Michel GRAND

Sommaire

Page 2 Edito / Sommaire

INFOS ...

- Pages 3 à 6 Vie de quartier
Page 7 Jeunesse
Page 8 Enfance—Famille
Page 9 Centre Socio-Culture

Pages 10 à 16 Retour ...

Page 17 Détente ...

Page 18 L'agenda ...

Page 19 Nos partenaires

Page 20 Pèle mêle temps forts

« Le Val d'Infos »

Journal de l'Association Ensemble au Val d'Ornay

Directeur de la publication : Michel GRAND

N° ISSN : 1771-4559

Conception : Maison de Quartier

Impression : Imprimerie Belz La Roche sur Yon

Tirage : 1 825 exemplaires

Prochaine parution :
Fin novembre 2015

Vie de quartier

Prochain repas convivial du dimanche

Le groupe « A tout âge, vivre et habiter ensemble » vous rappelle le prochain repas :

Nous vous rappelons également que, pour chaque repas, la participation demandée est de 10 euros par personne, et que l'organisation, la préparation, l'animation... sont totalement assurées par des bénévoles.

Nous faisons donc appel aux bonnes volontés, pour venir nous aider (voir coupon-réponse ci-joint), et pour proposer la réalisation de menus particuliers, régionaux... : paëlla - choucroute... selon vos compétences, vos origines.

Ces repas sont ouverts pour tous les âges.

N'hésitez pas à venir en famille, invitez vos voisins et amis ...

Nous comptons sur vous pour venir partager un bon moment de convivialité

Dimanche 22 novembre 2015

- Macédoine œufs
- Tajine de porc, carottes et pommes de terre
- Fromage, salade
- Gâteau à l'ananas



Repas du 22 novembre 2015

Nom.....

Prénom.....

Adresse.....

Tél. : mail :

.....adultes x par 10 euros soit

.....enfants (6 à 12 ans) x par 5 euros soit (gratuit jusqu'à 5 ans)

☞ Se propose de participer : à la préparation - au service - à l'animation...

☞ Souhaite que quelqu'un passe me prendre (pour ceux qui n'ont pas de voiture)

A l'issue de ce repas, intervention du groupe « la nuit porte conseil »

Le 22 Novembre 2015
À partir de 15h
À la Maison de quartier
Du Val d'Ornay

Eh bien les voilà, les copains de toujours, chanteurs guitaristes ou joueurs de clavier. Ils n'ont pas la grosse tête et ne jouent pas les « pros », mais ils seront heureux cet après midi là, de partager avec vous, en toute simplicité, des chansons qui marquent notre époque.

**Ouvert à tous
(même si vous n'avez pas participé
au repas)
Et c'est 100% gratuit**



Vous aimez : .F.Cabrel, A. Souchon, P. Perret, L. Ferré, F.Pagny, F.Leclerc, L.Voulzy, Barbara, J.Clerc, G.Brassens, S.Reggiani, S.Adamo, S.Lama, G.moustaki, Calogero, Y.Duteil, C. Nougaro, et bien d'autres encore.

Alors, après le repas, venez les écouter et chanter avec eux...

Café et brioche offerts ...

Réservation conseillée au secrétariat de la maison de quartier.

Les activités péri-éducatives

C'est la rentrée et la reprise des activités péri-éducatives.

⇒ avec les ateliers cuisine « laboculinaire » à l'école de l'Angelmière

L'atelier se déroule tous les lundis après-midi de 15h30 à 16h30 avec des enfants du cycle 2 (CP, CE1, CE2), avec une animatrice de la maison de quartier du Val d'Ornay et des bénévoles qui le souhaitent.

Nous faisons des recettes variées, simples et rapides, pour que les enfants puissent déguster sur place ou bien ramener chez eux pour faire découvrir à leurs proches ce qu'ils ont cuisiné.

A la fin de la session, les enfants repartent avec leur livret de cuisine personnalisé par leurs soins.

Pour vous donner l'eau à la bouche, voici une de nos recettes à essayer avec Rocio, espagnole en service volontaire européen !!!

Pain à la tomate (Pan Tumaca) :

Ingrédients :

- Du pain.
- 2 barquettes du jambon sec espagnol.
- 3 tomates.
- De l'huile d'olive.



Préparation :

Le pan tumaca est considéré comme la préparation la plus typique de Valence en Espagne. Il s'agit tout simplement de tranches de pain frottées par une moitié de tomate, parfois de l'ail*, et assaisonnées avec d'huile d'olive et éventuellement du sel. Ce mets est très répandu dans toute l'Espagne.

J'enlève l'ail parce qu'à mon avis les enfants ne vont pas aimer.

Nous pouvons faire aussi la même tapa pour les enfants qui ne mangent pas de la viande, parce qu'on peut en faire sans le jambon.

⇒ Avec l'atelier « Petits Citoyens » à l'école de l'Angelmière

L'atelier se déroule tous les vendredis après-midi de 15h30 à 16h30 avec des enfants du cycle 2 (CP, CE1, CE2) durant 11 séances.

En s'appuyant sur la convention des droits de l'enfant, cet atelier permet aux enfants de développer leur sens critique, la notion d'intérêt collectif et de vivre ensemble en favorisant l'expression de chacun.

L'approche ludique est privilégiée et permet aux enfants de participer à une action citoyenne en étant acteur de leurs apprentissages.



⇒ avec l'atelier « éveil corporel » à l'école de la Généraudière

Nouveau partenariat cette année avec l'école de la Généraudière:

Nous intervenons désormais tous les mardis après-midi auprès des enfants de CP et CE1 dans le cadre des APE (Activités péri-éducatives) à l'école primaire de la Généraudière.

Nous proposons aux enfants des séances d'éveil corporel, l'objectif étant de favoriser le développement moteur de l'enfant pour le rendre plus autonome. Le tout, de façon ludique évidemment, l'enfant doit se faire plaisir avant tout!

Motricité, agilité, équilibre, expression, créativité, relaxation... tout un programme pour accompagner les enfants dans leur développement tout en douceur.



Atelier cuisine



Virginie JAMAR
Directrice pédagogique ALSH

Atelier Petits Citoyens



Laurence CHUSSEAU,
Directrice ALSH

Atelier Eveil Corporel



Ingrid VENTROUX,
Responsable
enfance/famille

Semaine Bleue octobre 2015 avec le Clic Entour'âge

Thème national :
« à tout âge : créatif et citoyen »



Conférence débat « comment vivre le plus longtemps possible dans son quartier ? »

Un espace de 14 logements adaptés au vieillissement est en cours de construction sur le quartier du Val d'Ornay à l'initiative d'habitants et démontre une volonté forte de faire vivre l'intergénération au quotidien.

- Vendredi 16 octobre, de 15 heures à 17 heures, à la maison de quartier Val d'Ornay
- Animé par Joseph Rouleau (consultant en développement social)
- Entrée libre et gratuite

Atelier de création intergénérationnelle avec une plasticienne

- à partir de 7 ans
- Samedi 17 octobre, de 14 heures à 17 heures, à la maison de quartier Val d'Ornay
- Inscription auprès de la maison de quartier
- Gratuit



Vous avez besoin de compagnie ou d'un petit service ?



Prenez contact avec le secrétariat de la maison de quartier pour vous faire connaître et formuler vos demandes.

Les responsables de la maison de quartier solliciteront alors les membres du groupe « Vivre et vieillir dans son quartier » qui sont prêts à vous rendre visite pour passer un moment avec vous et/ou à vous aider pour de menus services (petits bricolages ou services de courte durée).

D'autre part le groupe « Vivre et vieillir dans son quartier » souhaite mettre en place une enquête auprès des habitants du quartier sur les besoins en services, animations et aménagements sur et autour de la place des Eraudières afin d'essayer d'aider à la redynamisation de cet espace qui se meurt progressivement.



Exposition à la maison de quartier

"Toute la France : histoire de l'immigration en France au XXème siècle"

du 2 au 30 octobre aux horaires d'ouverture de la Maison de quartier.

Temps d'échange autour d'un café

les vendredis 9 et 15 octobre de 10 heures à midi.

en présence de membres de la ligue des droits de l'Homme.

Une exposition pour comprendre



C'est donc une approche de la diversité, de la richesse de cette diversité pour comprendre et combattre la peur, la haine, la xénophobie, pour vivre ensemble.

Il s'agit d'offrir au public des éléments indispensables d'appréciation, en opposition à un discours qui véhicule aujourd'hui des affirmations dangereuses parce qu'approximatives.

LES HOMMES NAISSENT ET DEMEURENT LIBRES ET EGALX EN DROITS



Le Fonds de Participation des Habitants

Voici en image le dernier exemple de projet à l'initiative d'habitants du quartier du Val d'Ornay qui a fait l'objet d'un soutien du fonds de participation des habitants.

Ce fonds d'un montant de 2275 € en 2015 pour le quartier du Val d'Ornay a permis depuis le début de l'année de soutenir différents projets proposés par des Valornaysiens dans le but de faciliter les relations et les échanges entre habitants.

Il reste encore un peu d'argent pour 2015 alors n'hésitez pas à vous renseigner auprès de la maison de quartier si vous avez un projet de ce type. Une fiche de présentation pour vous permettre d'expliquer les grandes lignes de votre action pourra vous aider à soumettre ce dossier auprès des membres du comité d'attribution composé d'habitants et de responsables d'associations du quartier.



L'anniversaire des 40 ans de l'impasse du Lieu Dieu

Jus de pommes, nouveau cru pour les projets jeunesse !



Pour financer les projets jeunesse, nous proposons aux jeunes de participer à une action d'autofinancement : le jus de pommes.

Depuis de nombreuses années, nous allons effectuer le pressage et la mise en bouteille avec l'association de jus de pommes située au Bourg sous La Roche.

De nombreux jeunes, encadrés par des animateurs participent chaque année à cette action.

Nous recherchons également des parents, habitants...pour nous ai-

der lors de cette journée bien chargée.

Cette action se déroulera le :



SAMEDI 7 NOVEMBRE 2015

Vous pourrez commander et récupérer les bouteilles de jus de pommes sur les club de jeunes :

- du Val d'ornay le mercredi et le samedi de 14h à 18h
- de St André le mercredi de 14h à 18h
- de Forges le mercredi de 14h à 15h et le vendredi de 16h30 à 19h

⇒ 1.50 € la bouteille

⇒ 17 € les 12 bouteilles

Les vacances d'automne

En ce début d'année scolaire, les accueils du club de jeunes du Val d'Ornay ont toujours lieu le mercredi et le samedi de 14 heures à 18 heures et pendant les vacances scolaires du lundi au vendredi de 14 heures à 18 heures.

Durant les accueils et à l'occasion des activités des vacances, nous nous intéresserons à la notion de respect à travers la vision d'artistes issus de différents domaines (chanson, rap, peinture, sculpture, théâtre, cinéma, etc ...)

Le programme des vacances d'automne sortira prochainement. N'hésitez pas à vous renseigner au secrétariat ou directement au club de jeunes.

Des activités variées seront proposées aux jeunes de 11 à 17 ans : du sport et des sensations fortes ainsi que des activités culturelles et de créations artistiques.

A noter dans vos agendas :

vendredi 23 octobre **journée de présentation des stages (couture et cuisine) et séjours (Babel, Franco-Espagnol et l'Ile d'Yeu) de l'été 2015 (renseignement au secrétariat ou club de jeunes)**



Les vacances d'Automne

Bienvenue au Ludobébé / Lud'Ormay...

Pendant les vacances, les espaces de jeux seront ouverts :

du lundi 19 octobre (9h00) au vendredi 30 octobre (11h00)

Venez profitez de cette aire de jeux adaptée :

- à la petite enfance (0-3 ans). Sur place, piscine à boules, parcours de motricité, jeu d'imitation, château gonflable, vélos et trottinettes...

- aux enfants de 4 à 11 ans (kapla, jeux de société, jeux de construction...)

Accès gratuit et ouvert à tous les enfants accompagnés d'adultes (parents, grands-parents, assistants maternels...)



A noter, nous accueillerons à partir du 15 octobre et ce, à raison d'une fois par mois (**prochaines dates : les jeudis 12 novembre et 3 décembre**) **le Relais Assistants Maternels (RAM)** au sein de la maison de quartier.

Parallèlement aux accueils du ludobébé et en complémentarité à ce que nous proposons nous-même, le RAM proposera désormais des ateliers aux assistants maternels qui souhaitent en bénéficier (**inscriptions auprès du RAM au 31 bis rue Paul Doumer à la Roche sur Yon, tél. 02.51.47.48.66**).

Atelier cuisine

Nous prévoyons de préparer un nouveau repas à thème avec les bénévoles du quartier, les enfants de l'accueil de loisirs et les familles du quartier qui le souhaitent pendant les vacances.

Rendez vous *le jeudi 29 octobre dès 10h* pour confectionner le repas que nous dégusterons dans la fou-lée !

Pensez à vous inscrire, les places sont limitées...

Tarifs: 1.50 € par personne



Goûter en famille à l'accueil de loisirs de l'Angelmière

Pour clôturer les vacances scolaires, les enfants vous proposent un petit spectacle accompagné d'un goûter *le vendredi 30 octobre dès 17h00* au centre de l'Angelmière.

Venez découvrir les petites scènettes qu'ils auront travaillées sur le thème du "Bien vivre ensemble". **Un travail sur l'image et l'estime de soi... proposé par CICEA.** "Comment être bien avec soi pour être bien avec l'autre". Sur place, plusieurs ateliers ouverts à tous après la représentation des enfants pour continuer à s'amuser sur ce thème : maquillage, colorimétrie...



Repas festif et animé

Le Centre Socio Culturel vous propose de partager un repas festif et animé
par le groupe « FORCE 5 »
le samedi 24 Octobre 2015

À partir de 12 heures à la Maison de quartier du Val d'Ornay

1979
CSC
Val d'Ornay
2015
36 ans d'animations



Composition du repas :

Eau de Mer et ses poissons
Choucroute de la Mer
Fromage et salade
Fleur de Sel
Café (Vins compris)



L'animation sera assurée par le groupe chaumois FORCE 5 (chants marins et traditionnels)

L'après-midi, détente et jeux (cartes, boules, palets, mölkky)

Modalités pratiques :

Inscriptions : obligatoire et uniquement le samedi 10 Octobre 2015 de 10H00 à 12H00
à la Maison de Quartier du Val d'Ornay

Tarifs : Adultes : 15,00 € et enfants : 7,00 € (moins de 12 ans)

Renseignements : Sylviane : 02 51 44 87 27 ; Patricia : 02 51 07 06 19 <http://csc.valdornay.online.fr/>

Week-end Théâtre

Le Centre Socio Culturel vous invite à découvrir la nouvelle pièce
de Ze Troup' à la Maison de Quartier du Val d'Ornay

le samedi 05 Décembre 2015 à 20H30
le dimanche 06 Décembre 2015 à 15H00



Ze Troup' est une troupe composée d'habitants
du quartier du Val d'Ornay. Ils vous convient à
assister à leur nouvelle Comédie :
SAMEDI 14

Une comédie écrite par Joël OGER, sur une mise
en scène de Julie NEAU et Philippe HERBERT

Modalités pratiques :

Inscriptions :

Le samedi 10 Octobre 2015 de 10H00 à 12H00 à la Maison de Quartier du Val d'Ornay

Spectacle ouvert à tous et tout public ! Attention le nombre de places est limité !!

Tarifs :

Adultes : 7 € ; Enfants (-12 ans) : Gratuit sur justificatif

Une part de brioche et une boisson par personne, vous seront offerts à la fin de la représentation.

Possibilité de réserver par téléphone après le 10 Octobre, de 18H00 à 20H00 :

Patricia : 02 51 07 06 19 ou Jacqueline : 02 51 05 05 93

Résumé :

Patrick a quitté précipitamment ses amis Christelle et Jérôme pour rejoindre sa femme Nathalie qu'il croyait décédée dans un accident d'avion. Christelle et Jérôme désespérés à l'idée de ne pouvoir récupérer le billet gagnant du super loto resté dans la valise de Nathalie, se consolent comme ils peuvent. Ils apprennent que la valise est sur la banquise en Alaska et qu'elle sert de ballon à des pingouins. Tout n'est peut-être pas perdu pour le billet gagnant du loto. Mais le temps compte. Que devient Nathalie, la femme de Patrick ? Elle parle de divorcer. Et que va devenir Patrick ? Et finalement, Nathalie est-elle enceinte ?

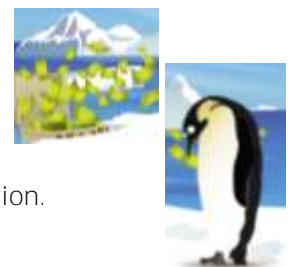

Les "10 ans" des Marcheurs du Lundi sur l'Île de Ré

Nous étions 74, le lundi 8 juin 2015, pour célébrer les 10 ans du groupe « MARCHÉ ». En effet sur une idée **géniale** d'André TOURANCHEAU, cette activité a vu le jour dès septembre 2005. Il fut bien vite rejoint par Sylvie, René et Jean-Claude pour **l'encadrement**.

A 7h30, départ en car et minibus pour nous rendre aux Portes en Ré, petit village de sauniers du « bout du monde ». Quelques rares terres cultivables y subsistent, enserrées entre les marais et les forêts domaniales de Trousse-Chemise et du Lizay.

Après le petit port, nous avons emprunté un sentier entre les chênes

verts et les pins maritimes jusqu'à la Plage de la Loge.

Nous arrivons alors dans le « Marais du Fier d'Ars » en suivant la « levée des trois amis » pour rejoindre la digue tout en longeant les marais salants. Cette réserve naturelle accueille chaque année des milliers d'**oiseaux sédentaires ou migrateurs** en quête de nourriture et de repos.

Nous avons beaucoup apprécié le repas servi au restaurant « **l'Ecluse** » à St Clément des Baleines.

L'après-midi laissé libre a permis aux plus courageux de visiter le Phare des Baleines construit en 1854. 257 marches à gravir pour avoir une vue

exceptionnelle sur l'Île et sur l'Océan. D'autres ont profité du chaud soleil sur la plage pendant que les acharnés de la pétanque se retrouvaient à l'ombre des pins.

Avant de rejoindre La Roche sur Yon, nous avons dégusté d'excellentes gâches puis nous avons trinqué au verre de l'Amitié.

Cette journée de randonnée et de plaisir partagés avait été financée par les marcheurs avec une subvention de la Maison de Quartier du Val d'Ornay que nous remercions vivement.

A bientôt pour la 11^{ème} saison !



La "semi-nocturne" des Marcheurs du Lundi



La saison 2014/2015 se termine et comme chaque année, nous nous retrouvons 60 « Marcheurs du Lundi » avec notre sac à dos comprenant le pique-nique. Saluons la présence de nos amies du Bureau de l'Association « ARC EN CIEL » et de quelques habitués de cette spéciale « Semi-nocturne » qui travaillent encore et n'ont pas la possibilité de nous rejoindre chaque lundi après-midi.

Départ de la Maison de Quartier pour une sortie de 9 km en empruntant les sentiers pédestres du Val d'Ornay et du Bord de l'Yon.

Nous faisons une halte pique-nique derrière la Maison de Quartier de la Vallée Verte où Jeannot nous attend avec le rituel et bienvenu apéritif rafraîchissant.

Au retour, nous partageons la traditionnelle **SOUPE à L'OIGNON** préparée par nos expertes : Danièle, Geneviève et Marie-Thérèse.

Enfin, la nuit est là et il est l'heure de nous séparer en souhaitant de bonnes vacances à tous.



Les Voix du Val d'Ornay en concert



Vendredi soir, 19 juin 2015, 300 spectateurs se pressent dans l'amphithéâtre du Lycée Nature pour assister au concert de fin de saison des Voix du Val d'Ornay.

L'entrée sur fonds musical des 70 choristes déclenche un tollé d'applaudissements encouragé par l'animateur Guy. L'ambiance est déjà là. Après une rapide présentation du groupe et un petit mot du Président et du directeur de la maison de quartier, place est donnée au chant.

Les choristes et animateurs entament leur programme

de chansons de variétés françaises des années 60 à nos jours sur des rythmes très variés.....*Demis Rousseau, Brel, Zaz, Renaud, Sardou, Noah, Pétula Clack, Louane, Céline Dion, Johnny Halliday.....* . Le public est sous le charme et apprécie....les applaudissements fusent.....On en redemande..... choristes et public partagent le même bonheur..... Bravo aux choristes et animateurs et merci au public pour cette soirée conviviale et chaleureuse.....

Merci aussi aux choristes et leurs conjoints qui ont assuré l'organisation matérielle de la soirée ainsi qu'au Président, Michel Grand et Directeur, Thierry Etienne pour leur présence.

Les Voix du Val d'Ornay enchantent à nouveau la Bretagne



Vendredi 26 juin 2015, dès 7 heures 30, 82 choristes se retrouvent sur le parking de la maison de quartier pour prendre les deux cars qui vont les emmener vers la Brière et la côte d'Amour pour une journée de détente et de convivialité, autant dire que l'ambiance est à la fête.

Après une heure trente de route, arrivée vers 10 h à Guérande. Des petits groupes se forment spontanément pour visiter librement cette charmante cité médiévale. A midi tous les choristes se retrouvent devant l'église abbatiale pour un petit récital en plein air.

Puis direction la grande Brière, pour l'apéro et un pique-nique en bordure du charmant village du Kérinet. Visite l'après-midi de ce dernier où chacun put admirer les ravissantes maisons d'époque avec leurs toits de chaume. Un groupe de personnes âgées prenant son goûter à proximité, les choristes en profitent pour fraterniser et pousser quelques chansonnettes.

Alors on amorce le retour par la Côte d'Amour, en traversant les marais salants, pour aller faire une sympathique promenade sur les quais du port du Pouliguen qui se termina sur l'anse de la baie de la Baule.

Retour en longeant le remblai de la Baule. Un dernier arrêt sur l'aire de repos de St Christophe du Lignerou pour partager un petit casse-croûte avant de rejoindre la maison de quartier.

Très bonne journée conviviale et d'amitié entre choristes qui a permis de mieux se connaître et s'apprécier.....

Soirée détente du mercredi 2 juillet 2015

Comme chaque année lors de la dernière répétition, après avoir chanté en toute décontraction, on a fait le bilan de la saison où chaque choriste a pu s'exprimer et donner son avis sur l'activité.

La soirée s'est terminée dans la joie et la bonne humeur par un pot d'amitié auquel se sont joints le président, Michel Grand et le directeur, Thierry Etienne.



L'accueil de loisirs de l'Angelmière

Retour en image de l'été 2015 avec le thème: « la culture sous toutes les formes des années 1950 à 2050



Un grand MERCI, à notre légendaire
« Monsieur farfelue » et son fils.....

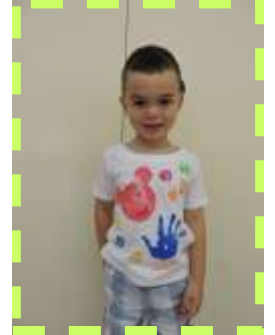

Ateliers arts plastiques
pour les Loustics et
zougoulgous avec
Christine !!!!



Et avec les Daltons et les
Mimimoy's aussi !!



Retour dans les années 1970 avec les
Minimoy's (6-8 ans) !!!



Les zougoulgous



Sortie à la Folie de Finfarine pour les
Loustics (4-5) et les Zougoulgous (2-3) !

L'accueil de loisirs de l'Angelmière

Retour en image de l'été 2015 avec le thème: « la culture sous toutes les formes des années 1950 à 2050



Projet vidéo avec les Daltons (9-12 ans) pour visionner le projet vous pouvez aller sur notre blog:
www.angelmie-re-accueil-de-loisirs.jimdo.com

Séjour Le bivouac des p'tits jardiniers pour les 6/7 ans aux ESSARTS



Le séjour Sensations Fortes pour les 10/13 ans à LATHUS



Le séjour pour les 10/13 ans à BRETIGNOLLES



*Merci aux enfants,
aux animateurs et aux bénévoles pour
tous ces moments partagés !!
A l'été prochain !*

Ecole élémentaire de l'Angelmière : Après de notre arbre !



Les CP/CE1 expliquent :

A l'école, on trie pour recycler. On a travaillé sur l'écologie. On avait commencé à « nettoyer » la nature pour que notre planète soit propre. On utilise les deux côtés des feuilles de papier quand on peut.

Nous avons eu le label « Génération Eco responsable ». La société de tri TRIVALIS nous a offert un arbre. Il peut vivre mille ans !

Un employé de la ville, Loïc, a planté l'arbre. Il nous a expliqué combien de temps cet arbre peut vivre si on s'en occupe bien. Il l'a arrosé. Il a mis un tuteur pour que l'arbre pousse droit. Il a dit de l'arroser une fois par semaine avec un arrosoir entier pour que les racines s'enfoncent très profond.

Les CLIS continuent :

La plantation du ginkgo biloba

On a gagné l'arbre parce que nous avons bien progressé dans le tri. C'est Trivalis qui nous a offert le ginkgo biloba. Un jardinier de la ville est venu planter l'arbre et nous a expliqué son histoire et comment s'en occuper.

Il date d'avant l'époque des dinosaures et est très résistant. Il peut vivre 1 000 ans .

Il faut faire attention à ne pas l'abîmer : ne pas taper avec des ballons, ne pas arracher les feuilles. Pour que l'arbre grandisse bien, nous devons penser à l'arroser.



Les CE1/CE2 complètent :

L'arbre s'appelle aussi « **L'arbre aux 40 écus** » parce qu'il valait 40 écus d'or. Il faut en prendre soin.

Pour terminer le projet, les CE1/CE2/CM1/CM2 et CLIS sont allés à TRIVALIS lundi 8 et mardi 9 juin. On a visité l'usine de tri et de recyclage des déchets à St Christophe du Ligneron.

Les CM1/CM2 concluent :

Rendez-vous dans 1 000 ans !!

Club des Aînés



Assemblée générale des Aînés

Le mardi 8 septembre 2015 le club des Aînés a tenu son assemblée générale avec la présence de Michel Grand président d'EVO. Nous étions 50 sur 68 adhérents. La séance est ouverte à 11h15 par Jean GUILLET le président. Une minute de silence est observée pour les amis du club qui nous ont quittés.

Nous passons au bilan moral et activité rappelé par notre président Jean GUILLET. Notre conseil d'administration se réunit trois fois par an. Nous sommes représentés au conseil d'administration EVO par Clémence BAUDOURE et Daniel CHOPOT. Bilan voté à main levée et adopté par la majorité.

Les activités : un groupe animation travaille sur des projets sortis. Cette année il y a eu un restaurant et une sortie croisière sur la Charente, deux temps très appréciés par les adhérents qui permettent à bon nombre de passer une bonne journée. Solitude et soucis sont oubliés cette journée. Bilan voté à l'unanimité par tous.

Bilan financier par Mireille CHARPENTIER, trésorière : bilan sain évoqué avec clarté. Notre cotisation annuelle est maintenue à 20€.

Bilan adopté par la majorité des présents.

Si vous voulez découvrir les activités du club (belote, tarot, scrabble, manille etc ...) n'hésitez pas venez le mardi à 14h en vous adressant à un des membres du conseil administratif.

Composition du conseil d'administration :

- Président Jean GUILLET
- Vice-présidente Annick MAINTENANT
- Trésorière Mireille CHARPENTIER,
- Vice-trésorière Colette ROBIC
- Secrétaire Micheline PELTIER
- Vice-secrétaire Clémence BAUDOURE
- Membres : Eric DE SIETER Daniel CHOPOT et Pierre ROBIN.

Intervention de Michel Grand au sujet de la cohabitation avec le ludobébé le mardi pendant les vacances scolaires véritable moment intergénérationnel qui n'est autre que le bien vivre ensemble.

Intervention de Bernard POIRIER pour nous rappeler les repas d'hivers « vivre et vieillir dans son quartier » ils vont s'annoncer très prochainement.



Fermeture de la séance à 11h45 suivie d'un sympathique apéritif et du pique-nique pendant lequel les anniversaires ont été fêtés.

Le président
Jean GUILLET



Centre Socio-Culturel

Assemblée générale du CSC

Le 27 Mars 2015, s'est déroulée l'Assemblée Générale du Centre Socio Culturel du Val d'Ornay.

Cette nouvelle édition était placée sous le signe des années 80 (date de création du CSC). Quelques membres du Conseil d'Administration s'étaient habillés dans le style des « années 80 ».

Dans une ambiance bon enfant, les 90 personnes présentes ont écouté les rapports d'activités des Commissions Communication, Randonnées et Voyage-Animations, présentés sous la forme de diaporamas.

Puis le trésorier nous a présenté le bilan financier démontrant la bonne santé de notre association. Le rapport moral de la Présidente a donné l'orientation du CSC pour la prochaine année. Enfin un appel aux nouvelles candidatures pour le Conseil d'Administration et les Commissions a été fait auprès de l'assistance.

Lors du Conseil d'Administration du 30 Mars 2015, l'élection du nouveau Conseil d'Administration est le suivant :

Sylviane JIMENEZ (Présidente), Laurent FORT (Vice-Président), Jacqueline MALEYROT (Secrétaire), Eliane MOYNE (Secrétaire adjointe), Philippe HERBERT (Trésorier), Ghislaine MARTINEZ (Trésorière adjointe), Alice DONAT, Nadine FRAPPIER, Louissette MASSON, Jean-Claude BERNARD, Stéphane MAMERT, Jean-Pierre RENAUDIN.

Les tarifs d'adhésion à notre association sont de 10 € pour une adhésion familiale et 7 € pour l'individuelle.

L'Assemblée Générale s'est terminée autour d'un buffet préparé par nos bénévoles, Merci à eux ! Car ce moment est toujours très apprécié des participants.





3 jours de rando au Mont Saint Michel

Week-end de la Pentecôte du 23 au 25 Mai 2015

La destination de cette nouvelle édition des 3 jours de randonnées du CSC est la Baie du Mont Saint Michel avec **au programme du deuxième jour, une traversée de la baie à marée basse pour rejoindre l'abbaye du Mont Saint Michel.**

C'est donc dès 5H30 du matin que 61 personnes prennent place à bord du car conduit par Jean-Pierre. Un minibus de 9 places a été affrété en plus pour satisfaire toutes les demandes lors de l'inscription. Nous serons hébergés à la Maison Familiale de Percy.

1er jour : De La Haye-Pesnel à Carolles :

Pour ce premier jour, nous commençons notre randonnée à travers bois, dans le bocage normand. 31 personnes sont partantes pour la « grande rando » de **22 kilomètres dite « rando Aventure ! »**. En effet, sur les premiers kilomètres, de nombreux obstacles gênent notre progression.

La « petite rando » dite « **rando découverte** » partira du lieu-dit Le Perrou. Nous nous retrouverons pour prendre notre pique-nique en commun. Puis **départ des 2 groupes en direction de Carolles.** Là, c'est un autre sentier qui s'offre à nous, le sentier côtier se situe sur la falaise, le temps est brumeux, nous distinguons à peine la plage qui est en contrebas d'une cinquantaine de mètres. Après cette jolie balade dans la vallée des peintres, nous reprenons le car pour rejoindre la commune de Percy, notre lieu d'hébergement où nous prendrons le temps de fêter l'anniversaire de Muriel.



2ème jour : Carolles - Le Mont Saint Michel :

Au menu de cette nouvelle journée, nous repartons de Carolles en direction du Mont Saint Michel par le sentier côtier.



La première partie du sentier se fait sur la partie haute des falaises puis descente sur la plage de Saint Michel pour continuer sur le sable fin des plages normandes.

Nous avons rendez-vous avec notre guide au Bec d'Andaine à 15H45 pour la traversée de la baie.

Il ne faut pas être en retard car la marée n'attend pas ... Tout le monde s'équipe pour cette traversée de 8 km et d'une durée de 2 heures.

C'est les pieds dans l'eau que notre guide nous mène à travers la baie en évitant les sables mouvants et les zones de courant. Petite pause au Rocher de Tombelaine situé à quelques centaines de mètres du Mont. A l'arrivée, lavage des pieds avant de prendre les navettes pour regagner notre car. Ce soir, nous nous coucherons de bonne heure...

3ème et dernier jour : De Saint Broladre à Saint Marcan :

Pour ce dernier jour, une grande partie du sentier est située sur la digue de Cherrueux.

Notre lieu de pique-nique est prévu à la chapelle Sainte-Anne avant de continuer sur la digue de la Duchesse Anne. La fin du sentier est plus difficile car nous devons « grimper » vers Saint Marcan, village situé sur un promontoire calcaire. Notre sentier doit passer près du télégraphe de Chappe, le seul télégraphe mécanique restauré et en état de marche.

Le principe est simple : à l'aide de trois bras articulés dont leur positionnement correspond à une lettre de l'alphabet, un télégraphiste pouvait transmettre des messages depuis Brest à Paris en 1 heure via 55 stations de transmission... Encore deux kilomètres et c'est l'arrivée au car. Il est 16H30 et nous devons penser au retour !



Merci aux membres de la Commission Randonnées pour cette magnifique destination !

Un participant

Mots croisés n° 66

1										
2										
3										
4										
5										
6										
7										
8										
9										
10										

Horizontalement : 1. Se dit par opposition à généraliste. 2. Le cuivre en chimie. 3. Clair-obscur 4. Voyage peu recommandé. Phonétique : porté à un niveau supérieur. 5. Qui comprennent ou font comprendre rapidement. 6. Terminaison verbale. 7. Par-rainé. 8. Deux voyelles. Terres ceintes. 9. Récupérèrent. 10. Chiquenaude.

Verticalement : 1. Obtenu par addition. 2. Engagement. 3. Consonnes de « à catimini » sauf le « n ». Phonétique : tentative. 4. Compagnon de vie qui a perdu son « m ». **Caractérise l'acidité d'un milieu.** 5. Gère les affaires. 6. Verre de contact. En vogue. 7. Appel impératif. « Est le propre de l'homme ». 8. Adjectif interrogatif. Hameau. 9. Tunique de l'œil sans le « e » final. Fleure. 10. Abréviation de « en ville ». Repos après déjeuner.

Blague



Solution mots croisés

Deux amis s'apprêtent à monter à bord d'une montgolfière.
 - je crois que j'ai un peu bu, dit le pilote.
 - pourvu, répond le passager, qu'on ne nous fasse pas souffler dans le ballon !



Un petit garçon interroge son père :
 - dis papa, c'est le Bon Dieu qui t'a fait ?
 - oui mon petit.
 - et c'est aussi le Bon Dieu qui m'a fait ?
 - évidemment , dit le père

Le gamin reste pensif quelques instants puis déclare :
 - tu ne trouves pas que sa technique s'est drôlement améliorée en vingt ans ?



Un homme court en hurlant après un autobus.
 - Hé ! Ho ! Attendez moi ! Hé !
 - Vous ne le rattraperez jamais, lui dit un passant
 - C' est embêtant, c'est moi le chauffeur !

E
S
S
A
R
A
I

E	L	L	E	N	E	H	C	I	P	10
L	N	E	R	I	R	P	E	R		9
S	E	L	I		L			A	V	8
E	S	I	R	O	S	N	O	P	S	7
I				R	I				I	6
S	E	S	U	E	N	I	M	U	L	5
	V	L		P	I	R	L		V	4
	U	E	I	A	M	A	C		L	3
V		U	C		D				O	2
E	U	Ô	I	L	A	M	E	H	T	1
10	9	8	7	6	5	4	3	2	1	

ELEVÉ

Agenda

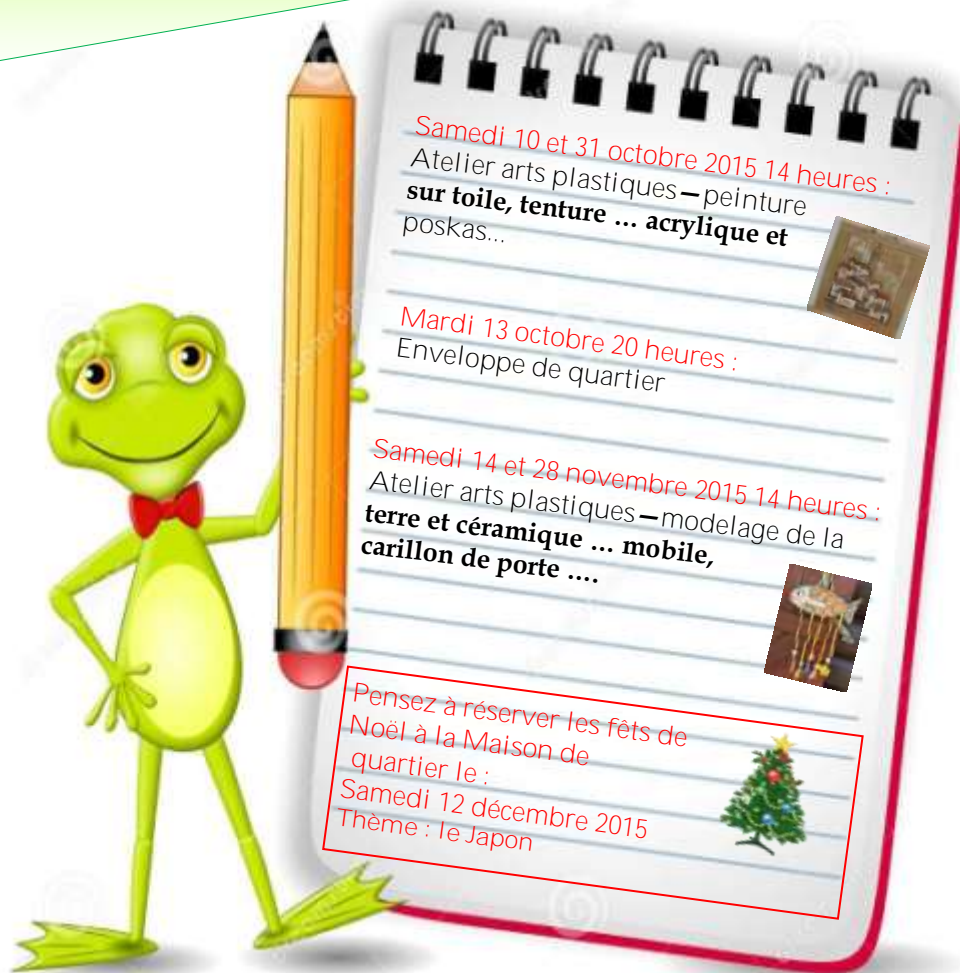

Calendrier des randonnées octobre 2015 à janvier 2016

Rassemblement des randonneurs : 13h15 – Départ en co-voiturage : 13h30

Lundi 5 octobre	Le Tablier	Lundi 30 novembre	Beautour (la Roche)
Lundi 12 octobre	Aubigny	Lundi 7 décembre	Venansault
Lundi 19 octobre	Beaulieu S/La Roche	Lundi 14 décembre	Le Bourg S/la Roche (la Trézanne)
Lundi 26 octobre	Le Girouard	Lundi 4 janvier	Belleville S/Vie
Lundi 2 novembre	Les Clouzeaux	Lundi 11 janvier	La Chaize le Vicomte
Lundi 9 novembre	Fougeré	Lundi 18 janvier	Rambourg Le Neflier
Lundi 16 novembre	Landeronde	Lundi 25 janvier	St André d'Ornay
Lundi 23 novembre	Vallée Verte (la Roche)		



Retour été 2015



Les ateliers cuisine enfants – parents



Ludomobile et Lud'Ornay



Sortie famille au Puy du Fou

