# LE VAL D'INFOS
# Quartier du Val d'Ornay

l'atelier du temps libre de la maison de quartier

**Maison de Quartier du Val d'Ornay**
**9 rue Charles Péguy**
**85000 La Roche sur Yon**
**☎ 02.51.47.36.63 E-mail : valdornay@acyaq.fr**

Votre journal de février-mars 2013

# Editorial

Dans la vie, il y a deux catégories d'individus :

**- Ceux qui regardent le Monde tel qu'il est et se demandent pourquoi ?**
**- Ceux qui imaginent le Monde tel qu'il devrait être et se disent pourquoi pas ?**

Cette citation de George Bernard Shaw est l'essence même des différents temps forts en février et mars sur le quartier du Val d'Ornay (cf voir les articles).

En effet, c'est bien parce que des Valornaysiens ont concrétisé leurs idées pour imaginer une autre vie de quartier que nous pouvons nous retrouver dans des moments festifs et conviviaux.

Les « feux follets sur la Plaine » un moment original et surprenant permettant d'investir une avenue réhabilitée et ce grâce à des habitants qui se sont mobilisés sur ce projet. Ils ont souhaité y associer les différents ouvriers au vu de leur disponibilité pendant les travaux.

Dans le cadre de l'atelier mémoire du quartier, un spectacle sur Jacques Brel aura lieu le 15 mars, du temps culturel accessible à tous.

Pour bien vivre dans son quartier, il faut connaître son histoire, ses voisins, … ne pas hésiter à sortir de chez soi ….

Le groupe Environnement, en lien avec le conseil de quartier, vous propose le 23 février prochain, une matinée découverte sur les actions menées au Val d'Ornay permettant d'améliorer notre cadre de vie avec des gestes écologiques simples.

Les repas du Dimanche sont des temps conviviaux permettant à ceux qui le souhaitent de se retrouver pour partager un repas, des jeux, … mais aussi d'être acteur en donnant un coup de main à la réalisation.

Au centre de loisirs et au club de jeunes, les activités proposées permettent une éducation à la citoyenneté.

Mais au quotidien, il se vit d'autres actions souvent discrètes menées par des habitants soucieux de vivre dans un monde différent.

Les préocupations écologiques, sociales et économiques ne doivent que favoriser les rapports entre les êtres humains. Cela se nomme le développement durable.
Par son histoire, le quartier du Val d'Ornay est très attentif à ce sujet. Les différentes associations valornaysiennes et leurs bénévoles agissent tous dans ce sens.

Oui, un autre monde est possible. Alors pourquoi pas ?

**Dominique Mage**
**Le Président**

*NB :*
*Au nom du Bureau et du Conseil d'Administration, petite pensée pour Marie-Thérèse et Michel Grand dans ces moments difficiles.*

# Sommaire


**Page 2** Editorial / Sommaire

**INFOS ….**

**Page 3** Temps libre/Marcheurs du Lundi

**Page 4** Prochains repas du dimanche

**Page 5** Feux follets / Quartier au vert

**Page 6** FPH / Brel au Val d'Ornay

**Page 7** Le Système d'Echange Local

**Page 8** Animation enfance/famille pendant les vacances de février

**Page 9** Assemblée générale du CSC

**Page 10/11** Randonnez avec le CSC

**Pages 12 à 17** Ca s'est passé …..

**Page 18** Détente

**Page 19** L'agenda ...

**Page 20** Pèle mêle temps forts



« Le Val d'Infos »
Journal de l'Association Ensemble au Val d'Ornay
Directeur de la publication : Dominique MAGE
N° ISSN : 1771-4559
Conception : Maison de Quartier
Impression : Imprimerie Belz La Roche sur Yon
Tirage : 1 800 exemplaires


**Prochaine parution :**
**29 mars 2013**

# Le Temps libre

L'activité « TEMPS LIBRE » du jeudi après-midi (14h/17h) rassemble des personnes qui aiment bricoler et créer.
A l'origine, les ateliers se déroulaient à l'Espace Jacques Brel puis se sont naturellement installés à la Maison de Quartier du Val d'Ornay.

Chaque participante vient avec ses idées et partage son savoir-faire. Nous encourageons les « nouvelles » qui viennent en disant :
- « je n'y arriverai jamais » et SURPRISE, elles font d'aussi jolies créations que les « anciennes ».

D'autres préfèrent passer un moment avec leur tricot, leur broderie et glanent ici et là des conseils, des astuces, des idées…

Nous avons toujours plaisir à revoir les « ainées » qui viennent dire un petit « coucou » et prendre un café. L'ambiance y est conviviale et les messieurs sont les bienvenus s'ils souhaitent, eux-aussi, s'initier au bricolage ou à la création.

Notre devise : « VIENT QUI VEUT à l'HEURE QU'IL VEUT ».

# Info Marcheurs du Lundi

Ca y est, les marcheurs ont rechaussé leurs « godillots » pour sillonner les chemins du pays yonnais et des environs. Beaucoup de nouveaux se sont joints au groupe déjà conséquent puisqu'en moyenne sur l'année 2012, nous étions environ 53 marcheurs par marche avec des variations dues à la météo : le minimum 15 lors d'un après-midi particulièrement pluvieux et 87 lorsque le soleil nous incite à sortir de nos « tanières ».

Le vendredi 11 janvier 2013 était organisée notre réunion de programmation des randonnées du premier trimestre 2013 et la galette des rois. Les personnes présentes (environ 70) ont toutes eu une pensée pour Marie-Thérèse et Michel GRAND, membres de notre groupe, à qui nous transmettons notre soutien en ces moments difficiles. *« Un accident, comme une maladie, nous rappelle combien nous sommes fragiles…. Combien la vie est précieuse »*

L'Activité « marche du lundi » se veut être un moment de convivialité, de bien-être, d'évasion dans la nature sans aucun esprit de compétition. Deux parcours sont organisés : un de 10 km et un plus court pour répondre aux attentes de chacun d'entre nous.

Une charte a été instituée pour notre activité avec des principes très simples parmi lesquels :
- Etre adhérent à la Maison de Quartier
- Accepter de s'investir dans le groupe en s'engageant à reconnaître et conduire un itinéraire au moins une fois dans l'année selon le type de parcours choisi.

A l'issue de chaque randonnée, un goûter, offert par les marcheurs à l'occasion d'un anniversaire ou d'un événement particulier, est pris en commun à la Maison de Quartier.

Calendrier des randonnées février—mars 2013

| | |
|---|---|
| Lundi 4 février | La Roche (Saint André) |
| Lundi 11 février | La Roche (La Couperie) |
| Lundi 18 février | Venansault |
| Lundi 25 février | La Roche (Les Terres Noires) |
| Lundi 4 mars | Belleville sur Vie |
| Lundi 11 mars | La Roche (départ Maison de quartier, goûter offert par l'Association AUDACE) |
| Lundi 18 mars | Château-Guibert |
| Lundi 25 mars | La Chaize le Vicomte |

# Prochains repas du dimanche …

**Le groupe Vivre et Vieillir dans son Quartier vous rappelle les dates des prochains repas :**

**Dimanche 17 Février 2013 :**

- Crêpes farcies
- Blanquette de saumon
- Galette de quinoa
- Crumble épicé

Une animation est prévue au cours du repas : **loto**
(un petit « lot » est demandé pour chaque participant)

**Dimanche 17 Mars 2013 :**

- Mimosa marin
- Choucroute garnie
- Biscuit de Savoie
- Crème anglaise

Une animation est prévue au cours du repas : **Olivier et Fanny de la Soulère**

Nous vous rappelons également que, pour chaque repas, la participation demandée est de 10 euros par personne, et que l'organisation, la préparation, l'animation…sont totalement assurées par des bénévoles. Nous faisons donc appel aux bonnes volontés, pour venir nous aider ( voir coupon-réponse ci-joint), et pour proposer la réalisation de menus particuliers, régionaux… : paëlla – choucroute…selon vos compétences, vos origines.

**Ces repas sont ouverts pour tous les âges. N'hésitez pas à venir en famille, invitez vos voisins et amis …**

*Nous comptons sur vous pour venir partager un bon moment de convivialité*

## Bulletins d'inscription

✂ ——————————————————

**Repas du 17 Février 2013**

Nom……Prénom……..
Adresse……
Tél. :……mail :……
……..personnes x par 10 euros soit ……..
( En espèce ou par chèque au nom de EVO)

Se propose de participer : à la préparation – au service – à l'animation…

Souhaite que quelqu'un passe me prendre (pour ceux qui n'ont pas de voiture)

✂ ——————————————————

**Repas du 17 mars 2013**

Nom……Prénom……..
Adresse……
Tél. :……mail :……
……..personnes x par 10 euros soit ……..
( En espèce ou par chèque au nom de EVO)

Se propose de participer : à la préparation – au service – à l'animation…

Souhaite que quelqu'un passe me prendre (pour ceux qui n'ont pas de voiture)

# "les feux follets sur la Plaine"

Les travaux de l'avenue de la Plaine sont achevés depuis quelques temps et avec plusieurs habitants de la rue nous proposons à tous les Valornaysiens de découvrir la rue sous un autre angle **le vendredi 22 février de 19h00 à 20h00** en illuminant avec des torches tous les parterres de la rue et en organisant une descente aux flambeaux (et aux lampions pour les enfants) sur les rythmes du groupe « Street bam » et ponctuée par des arrêts invitant les habitants à échanger autour d'un verre de l'amitié.

L'arrivée se fera à la Maison de Quartier où les participants pourront déguster des crêpes et des gaufres.

Rendez-vous à **18h45** en haut de l'avenue de la Plaine et de la rue du Colombier pour la distribution des lampions et pour le départ « des feux follets ».

# Le quartier du Val d'Ornay se met au vert ...

La commission environnement de la Maison de Quartier du Val d'Ornay accueille du 18 février au 2 mars l'exposition sur la biodiversité urbaine de la ville de La Roche sur Yon. A cette occasion, nous vous proposons un parcours découverte des actions menées sur le thème de l'environnement et du développement durable sur le quartier.
Ce rendez-vous aura lieu **le Samedi 23 février 2013** avec au programme :

- A 9h30 : accueil au pavillon de compostage, place des Eraudières devant l'immeuble jacques Brel (café et brioches).
Présentation du fonctionnement du pavillon de compostage et bilan d'un an de fonctionnement. Distribution de bio-seaux pour les nouvelles personnes intéressées.

- 10h30 : Arrêt aux jardins familiaux pour présenter l'action « premiers pas de jardiniers », une initiation au jardinage des enfants de l'ALSH de l'Angelmière par des bénévoles de l'AJAVPY (association des jardins familiaux) et présentation de l'hôtel à insectes réalisé par les enfants.

- 11h00 : Présentation de l'entretien de la haie de rosiers à la Maison de Quartier, rôle du compost et du broyat. Distribution d'une bouture.

- 11h30 : Information sur le tri des déchets à la Maison de Quartier.

- 12h00 : Présentation de l'exposition sur la biodiversité urbaine à la Maison de Quartier.

Un pot de l'amitié clôturera cette matinée.

# Vous avez un projet, pensez au Fonds de participation des habitants !

Dans le cadre du Contrat Urbain de Cohésion Sociale (CUCS), l'état et la ville de La Roche sur Yon confient à la Maison de Quartier une enveloppe financière (environ 2 200 euros pour 2013 pour le quartier du Val d'Ornay) pour soutenir des projets à l'initiative des habitants qui renforcent les liens entre eux. Cette somme est répartie selon des critères et des conditions définis dans le dispositif de l'Etat (montant maximum de 800 € pour un projet et pas plus de la moitié du montant total des dépenses) ou fixés par le comité d'attribution (celles-ci peuvent varier d'une année sur l'autre en fonction des membres qui la composent). Ce dernier, constitué d'habitants, de représentants d'associations du quartier et de membres du conseil de quartier, a pour mission d'étudier les différentes demandes et de déterminer le montant de l'aide éventuellement accordée. Les projets sont à déposer auprès de la Maison de Quartier (une fiche type peut être retirée sur place) qui a la charge d'animer ce comité d'attribution. Le directeur de la Maison de Quartier peut vous soutenir dans votre démarche et vous aider aussi techniquement à construire votre projet. Ces projets peuvent se dérouler tout au long de l'année, mais il est préférable de les anticiper s'ils se passent en fin d'année pour déposer une demande assez tôt avant que la totalité de l'enveloppe ne soit attribuée. Le comité d'attribution se réunit plusieurs fois dans l'année en fonction de l'arrivée des projets.

**La première réunion de ce comité aura lieu le :**
**mercredi 20 février 2013**
**à 18h00 à la Maison de Quartier.**

# BREL, un artiste au coeur du quartier du Val d'Ornay !

**Vendredi 15 Mars 2013**
**à 20h00 à la maison de quartier**

Notre projet mémoire sur le quartier se poursuit et cette année nous proposons de profiter de l'anniversaire des 35 ans de la mort de Jacques Brel pour nous rappeler la période de la vie socio-culturelle de l'espace situé au pied de l'immeuble portant le nom du chanteur et situé près de la place des Eraudières (aujourd'hui il héberge l'école d'art). Ces locaux ont également servi à l'association « Ensemble à la Généraudière » avant qu'elle ne devienne « Ensemble au Val d'Ornay » avec l'ASKOY le journal de l'association qui portait le nom du voilier de l'artiste. Après ces instants de souvenirs d'une vie sociale intense sur le quartier, place à Jacques B qui nous interprètera des chansons de BREL pour un concert qui lui aussi nous rappellera des souvenirs. Alors ne ratez pas cette soirée.

**Entrée au concert : 10 €/personne**

**Inscription et réservation auprès du secrétariat de la maison de quartier**

# Le système d'échange local ...

La Maison de quartier souhaite mettre en place un SEL.

**Qu'est ce que c'est ?**

Un Système d'échange local :

- c'est échanger autrement et librement
- c'est privilégier le lien plutôt que le bien
- c'est valoriser les savoirs, les savoir-faire et la responsabilité de chacun par la coopération la solidarité et la réciprocité multilatérale.

Le Système d'échange local exprime sa volonté :

- d'expérimenter et développer des pratiques d'échanges estimés en unités locales, sans argent, de manière loyale et équitable, au sein d'un territoire de proximité
- faire vivre des valeurs solidaires fondées sur le dialogue, la confiance, la convivialité, le lien social et la réciprocité au sein du groupe
- fonctionner de manière démocratique et participative.

Pour mettre en œuvre ce système d'échange sur le quartier, nous avons besoin de recenser, les personnes intéressées pour y participer et ce qu'elles souhaitent échanger ?

*Exemple : « Je peux faire le jardin, et j'ai besoin que quelqu'un me fasse du repassage »*

✂ ----------

Si vous êtes prêts à participer à un projet de ce type, veuillez nous laisser vos coordonnées en remplissant le coupon ci-joint et le retourner à la maison de quartier, nous vous inviterons ultérieurement pour une réunion de mise en place.

Nom : _____ Prénom : _____
Date de naissance : _____
Adresse : _____

☎ _____

➔ Souhaite échanger : _____

➔ J'offre : _____

➔ Je souhaite recevoir : _____

# Animation enfance/famille pendant les vacances de février

**Le Ludobébé et le Lud'Ornay :**

Ces deux espaces de jeux proposés respectivement aux enfants âgés de 0 à 3 ans et de 3 à 11 ans, seront ouverts du **lundi 25 février dès 9h30 au jeudi 7 mars** (désinstallation vers 17h), aux horaires d'ouverture de la maison de quartier.

N'hésitez pas à venir jouer en famille …
Sur place, trampoline, petite structure gonflable, piscine à balles, petits vélos, jeux de société, …

*Gratuit et ouvert à tous*

**Les salons de thé :**

Envie de cuisiner ?

**Vendredi 1er mars,** dès 14 heures, rejoignez-nous pour confectionner un délicieux petit goûter, « façon salon de thé » avec les enfants de l'accueil de loisirs de l'Angelmière.
Verrines, brochettes de fruits, muffins, tartelettes, … notre imagination est débordante.
Préparation du goûter dès 14h pour une dégustation vers 16 h.

*Sur inscription—gratuit*

**Spectacle pour enfants :**

Pour clôturer les vacances, nous proposons un spectacle pour les enfants âgés de 3 à 8 ans, **le vendredi 8 mars** dès 10h à la maison de quartier.

Rendez-vous avec Catherine Bellini et son théâtre d'ombres « BARBAMOUSSE »

*Tarif : 2 € par personne*

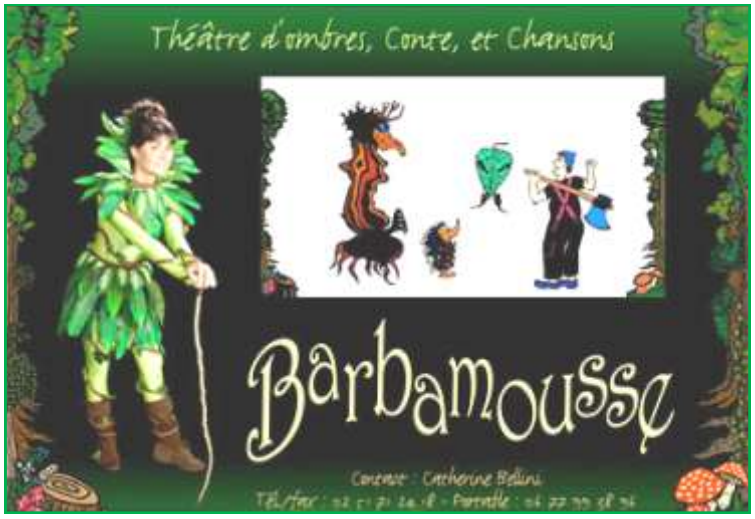

# Assemblée générale

# du Centre Socio-Culturel

Le Conseil d'Administration et les membres des commissions du Centre Socio Culturel du Val d'Ornay ont le plaisir de vous convier à leur **Assemblée Générale** prévue le :

**Vendredi 22 Mars 2013 à 19h00**
**à la maison de quartier du Val d'Ornay.**

Ce sera l'occasion de revenir sur les faits marquants de l'année 2012 et d'évoquer les projets pour l'année 2013.

Les différentes commissions vous présenteront leur compte-rendu d'activités. Puis le trésorier vous exposera le bilan financier de l'association avant la lecture du rapport moral et d'orientation pour l'année 2013/2014.

Nous procéderons ensuite au renouvellement du Conseil d'Administration (tiers sortant). Il vous est possible de faire acte de candidature au CA **et / ou** de rejoindre l'une des commissions existantes au CSC :

- Communication
- Randonnées pédestres et cyclistes
- Voyages-Animations

**Pour un bon fonctionnement de votre association, il nous faut de nouvelles candidatures au Conseil d'Administration, votre participation est importante pour la prise des décisions et des orientations du Centre Socio Culturel.**

De 18h30 à 19h00, vous pourrez adhérer ou renouveler votre adhésion, soit : adhésion familiale à 9,00 € et adhésion individuelle à 6,00 €.

Un buffet clôturera cette Assemblée Générale.

Comptant sur votre présence, amicalement,

**Le Président,**
**Laurent FORT**

Si vous souhaitez poser votre candidature au CA ou à une commission, prendre contact auprès de Laurent ( 02.51.62.28.30) ou Sylviane ( 02.51.44.87.27)

# Randonnez avec le Centre Socio-Culturel

## Un séjour dans la baie de somme
## Le week end de pâques
## Du 30 mars au 1er avril 2013

Samedi : Départ de la maison de quartier du Val d'Ornay à 3 h , arrêt petit déjeuner vers 07 h 30. Arrivée vers 10 h à ROUEN découverte de la ville visite guidée des vieux quartiers du ROUEN historique et de la cathédrale.
Dimanche : Découverte de la baie de Somme, départ de CROTOY à bord du chemin de fer de la Somme en direction de Saint Valéry sur Somme ,visite guidée de Saint Valéry sur Somme cité médiévale avec repas et ses spécialités locales, l'après-midi croisière maritime dans la baie de Somme.
Lundi . Amiens insolite, visite en barque le matin des hortillonnages (mosaïque de jardins entourés de canaux) suivie de la visite guidée du vieil AMIENS quartier Saint LEU (surnommée la « petite Venise du Nord par Louis XI) avec repas typique Amiénois, l'après midi visite de la cathédrale une des plus belles de France classée au patrimoine mondial de l'Unesco.retour LA ROCHE S/ YON vers minuit.

Le tarif comprend :
- le transport en car,
- la pension complète du petit déjeuner du samedi 30 mars au déjeuner du lundi 1 avril 2013
- les visites

Ne sont pas comprises :
- vos dépenses personnelles

Tarifs :
- Adultes : 275 € dont 85 € d'arrhes
- Enfants de moins de 12 ans : 200 € dont 60 € d'arrhes

Possibilité de payer en 3 fois, chèques vacances acceptés

**Inscriptions** : Samedi matin 16 février 2013 de 10h à midi à la maison de quartier du Val d'Ornay (nombre de places limité à 40 participants—adhésion au centre socio-culturel obligatoire)
**Renseignements** : à partir de 18h30 **Sylviane 06.48.02.06.28—Jean-Pierre 06.69.57.77.88—Jacky 06.89.04.70.25**
**http://csc.valdornay.online.fr/2012-13/**

## La journée à Moricq et Curzon
## Le Dimanche 14 avril 2013

Tour de Moricq

Dans la matinée : découverte des bords du Lay , tour de Moricq : elle domine le marais poitevin et est l'une des rares tours carrées de France. Vestige de fortifications médiévales construites pour défendre l'embouchure du Lay, où Moricq était un port très actif et exportait du vin, des céréales et du bois vers La Rochelle et Bordeaux.
L'après-midi : vers Curzon et St Cyr en Talmondais
Chacun adaptera ses distances.
**Pratiques : Départ : 8h30** de la maison de quartier.
Chacun prévoit son vélo en état (casque et gilet fluo) et son pique-nique.
Transport en co-voiturage des personnes (3 euros) et des vélos.
**Retour : 18h30** (environ) à la maison de quartier
**Tarifs** : Adulte : **1,50 €** , Enfant - 14 ans : **gratuit**, Adhésion obligatoire.

Site de l'ancien port

**Inscriptions** : Avant l'assemblée générale du vendredi 22 mars 2013 de 18h à 19h à la maison de quartier du Val d'Ornay (nombre de places limité)
**Renseignements** : **Philippe** : **02.51.46.04.71 ; Jean-Paul : 02.51.05.09.43 ; http://csc.valdornay.online.fr/2012-13/**

# Randonnez avec le Centre Socio-Culturel

## Week-end pour TOUS à Damvix
### du Samedi 4 au Dimanche 5 Mai 2013

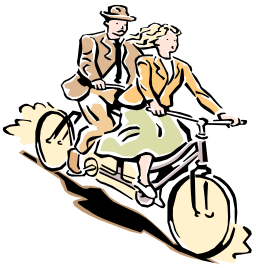

En empruntant les pistes cyclables et les voies sécurisées, nous profiterons de l'air du Marais Poitevin pour découvrir un site magnifique et mystérieux aux paysages sans cesse renouvelés. Chacun adaptera ses distances.
**Pratiques** : **Départ** : **le 04/05 à 8h30** de la Maison de quartier,
Chacun prévoit son vélo en état (casque et gilet fluo).
Transport en co-voiturage des personnes (4€), et des vélos.
**Retour** : **le 05/05 à 19h00** (environ) à la Maison de quartier.
**Tarifs** : Adulte : **47,00 €** , Enfant - 14 ans : **22,00 €**, - 10 ans : **18,00 €**, Adhésion obligatoire.
**Inclus** : La pension complète du samedi midi au MAZEAU (10 km), au repas du dimanche midi compris au centre de vacances "L'ÉMERAUDE" à Damvix. Chambres doubles de plein pied avec terrasse et jardinet, Mini-golf et piscine chauffée, Cocktail de bienvenue, Diner et en Soirée présentation et informations sur la VENISE VERTE. Possibilité de ½ journée au centre.

**Inscriptions** : Avant l'assemblée générale du vendredi 22 mars 2013 de 18h à 19h à la maison de quartier du Val d'Ornay (nombre de places limité)
**Renseignements** : **Philippe** : **02.51.46.04.71 ; Jean-Paul : 02.51.05.09.43 ;** http://csc.valdornay.online.fr/2012-13/

## De la Saintonge à la Gironde
### du Samedi 18 au Lundi 20 Mai 2012 (Pentecôte)

**Randonnées pédestres** de 3 jours avec **2 parcours chaque jour au choix** (env. 12 km ou 24 km)
La **Saintonge** et ses environs, avec ses sites historiques, venez randonner à pieds sur les sentiers découvrir une partie de ses richesses :
1°) Sur les traces des anciens aqueducs desservant Saintes (parties souterraines et aériennes).
2°) Les bords de l'estuaire de la Gironde avec ses falaises, ses coteaux, ...
3°) La forêt de Pons avec sa ville et ses villages traversés par le chemin de Compostelle.
**Modalités pratiques** : **Départ** le samedi 18 Mai 2013 à 6H00
de la Maison de Quartier du Val d'Ornay.
**Retour** prévu le lundi 20 Mai 2012 vers 20H30
**Tarifs** : Adulte : **68,00 €,** Enfant –14 ans : **32,00 €** Adhésion obligatoire.
**Inclus** : Le transport en car, l'hébergement et les repas à la Maison Familiale de Cravans (17).
***Prévoir son pique-nique du samedi midi.***

Aqueduc de Fontcouverte

**Inscriptions** : Avant l'assemblée générale du vendredi 22 mars 2013 de 18h à 19h à la maison de quartier du Val d'Ornay (nombre de places limité)
**Renseignements** : **Philippe** : **02.51.46.04.71 ; Jean-Paul : 02.51.05.09.43 ;** http://csc.valdornay.online.fr/2012-13/

# Avec la Chanterie du Val d'Ornay

## Concert pour l'Association l'Olivier

Le 23 novembre dernier, 80 choristes se retrouvent dans l'église Ste Thérèse devant un public nombreux et enthousiaste pour un concert au profit de l'association Olivier qui milite contre la maladie orpheline du syndrome de Rubinstein-Taybi.
Le chœur des hommes des Pyramides est aussi venu apporter sa contribution en assurant la première partie .
Dans sa volonté d'être un lien culturel et social, la chanterie accueille toutes les personnes qui désirent partager leur plaisir de chanter, dont une est atteinte par cette maladie.
Autant dire que la mobilisation du groupe fut totale et active.
Plus qu'un plaisir partagé, chanter devenait un moment de solidarité.
C'est avec une grande émotion que les choristes ont fait vibrer tout le public.
La réussite de ce concert marque une étape importante pour le groupe et il restera gravé dans la mémoire des choristes.

## « Quartiers en chansons »

**Le samedi 2 mars** prochain, dans la Grande Salle des Fêtes du Bourg, la Chanterie du Val d'Ornay va participer aux Quartiers en Chansons qui regroupe 300 choristes des différents groupes des quartiers de la ville.

- Début du concert 15h 30
- Prix entrée : 3 euros –
- Réservation à la Maison de Quartier

**Lucie et Claude**

# Elections du nouveau bureau de l'AJAFPY

L'élection du Bureau de la Cité Jean-Pierre GEAY des Jardins Familiaux du Pays Yonnais (AJAFPY) a eu lieu le lundi 14 janvier 2013.

Sont élus pour l'année 2013 :

Président : Jacques Benjamin ROUAULT
Secrétaire : Jean-Claude CHAIGNEAU
Trésorier : Luc ALLAIN

Le Bureau, constitué de 11 membres, enregistre pour la première fois la présence d'une femme « Liliane PEROCHEAU » en souhaitant qu'à l'avenir, elle soit rejointe par d'autres représentantes de la gent féminine.

Nous accueillons 10 nouveaux jardiniers dans notre cité qui compte à ce jour 118 adhérents.

Au cours de cette réunion, des dates ont été retenues :
- Journée Pêche à la ligne **le samedi 20 avril 2013**
- Travaux collectifs du printemps **le mercredi 15 et samedi 25 mai 2013**
- Fête de la Cité **le dimanche 30 juin 2013**

Si des jardiniers souhaitent s'investir le mercredi dans l'encadrement de l'activité « *1ers pas de jardiniers* » avec les enfants du centre de loisirs, qu'ils se fassent connaître auprès de la Maison de Quartier du Val d'Ornay, ils seront les bienvenus.

# Goûter de noël pour le groupe scolaire de l'Angelmière vendredi 21 décembre 2012

Les enfants du groupe scolaire de l'Angelmière ont chanté Noël pour les parents.

Mais avant de se produire devant eux, il y a eu les répétitions devant les copains, vendredi après midi après la récréation.

Quand tout a été parfait, les enfants se sont régalés avec des papillotes.

A 17h, les parents se sont installés pour assister à un petit concert :

▪ Les enfants de la maternelle ont présenté des comptines et des chants : « Grand sapin tout nu », « Clip, clap dans les mains », « Boule de gui » , « Noël, N.O.E.L » ainsi qu'un chant en questions-réponses « Où es-tu Père-Noël ?»

▪ Les CP et CE ont été accompagnés à la clarinette par Martine Chailloux, notre interve-nante du Conservatoire de Musique de La Roche pour des chansons sur la mon-tagne.

▪ Les CE et CM ont entonné des chants traditionnels en anglais.: « Merry Christmas » et « O, Christmas tree. »

▪ Les CM ont chanté « L 'oiseau et l'enfant » et une chanson des Beatles.

▪ Puis tous ensemble, petits et grands ont enchai-né avec « Chanson pour un enfant l'hiver » de Jacques Prévert.

Les parents avaient fait des bons gâteaux qui ont été bien appréciés accompagnés d'un petit verre de jus de fruit lors du goûter organisé par les parents de l'Amicale.

# Goûter de noël pour le groupe scolaire de l'Angelmière vendredi 21 décembre 2012

Un peu avant la fin de la représentation, le président et le trésorier de l'Amicale Laïque des Ecoles de l'Angelmière ( ALEA), MM Bisson et Foubert, ont remis deux chèques aux directrices de l école maternelle et de l'école élémentaire, Mmes Vilain et Pujo-Sausset.

Cet argent récolté par l' association lors de différentes manifestations va permettre de participer aux dépenses de la coopérative scolaire : voyages, petits matériels, spectacles....

En clôture, tous les enfants ont chanté le traditionnel « Petit Papa Noël » pour appeler le héros de la fête :

# Noël à l'école

Ecole maternelle La Généraudière

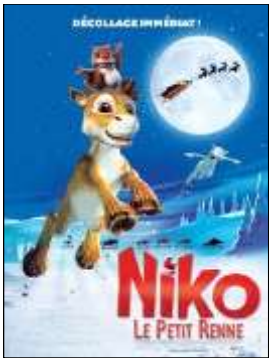


Lundi 17 décembre, toute l'école a bénéficié d'une séance spéciale au cinéville, en avant-première, du film « Niko, le petit renne 2 ».

Jeudi 20 décembre, nous avons reçu la visite surprise du Père-Noël, venu avec des cadeaux pour chaque classe et des petits chocolats, ce fut l'occasion pour nous de lui chanter quelques chansons et comptines et de lui offrir des dessins ou petits bricolages…

*Merci Père-Noël!*

Vendredi 21 décembre, lors de la fête de Noël, organisée par la section de parents d'élèves, les enfants de maternelle qui le souhaitaient ont pu chanter « Petit papa Noël », avant la représentation des classes de l'école élémentaire.

# Fête de noël aux couleurs de l'Allemagne et de l'Espagne ...

**Samedi 15 décembre**

50 personnes ont participé aux animations proposées à l'accueil de loisirs de l'Angelmière.

« Camille et l'île aux sortilèges », spectacle de marionnettes et de musique a émerveillé petits et grands. Des ateliers bricolage, maquillage ont été organisés avant le spectacle pour faire patienter les enfants. Encadrés par Ana et Carolin (les deux jeunes filles, une espagnole et une allemande, accueillies dans le cadre du service volontaire européen), ces ateliers ont suscité de l'intérêt pour les grands et les petits.

L'après-midi s'est achevé autour d'un goûter et la visite du Père Noël fut un moment inoubliable.

En soirée, 120 personnes ont passé une agréable soirée à la maison de quartier autour d'un repas et d'animations. Des danseuses de flamenco, la chorale « Fa.Si.La Chanter » et des jeux animés, karaoké ont donné une ambiance chaleureuse à cette soirée.

Le repas proposé cette année était constitué de spécialités espagnoles et allemandes.

Cette soirée a permis de découvrir une culture différente et les traditions des fêtes de noël à l'étranger.

# Réveillon solidaire de la Saint Sylvestre ...

Nous étions 54 convives à faire la fête pour ce dernier jour de l'année, avec la participation du foyer « le Corail » et du foyer « la Fontaine ».
Le repas a prix très modéré a permis à des familles avec peu de moyen de faire aussi la fête.

Soirée très conviviale animée par la sono « Podium Mobile » où tout le monde en gardera un excellent souvenir;

# Détente

## Mots croisés

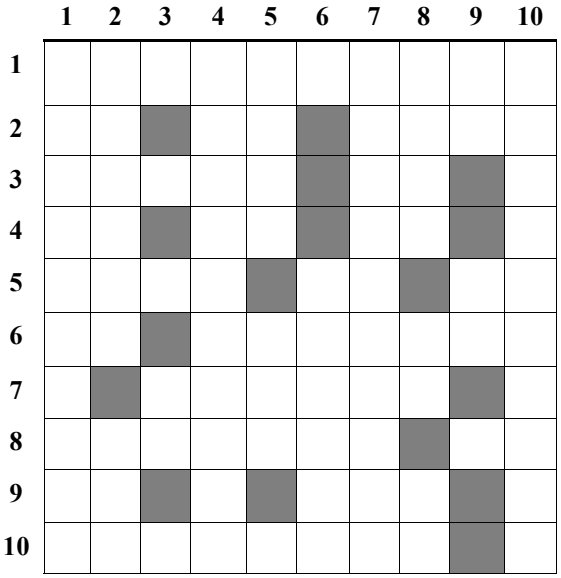

**Horizontalement** : **1.** Elargit la réception de la télé.. **2.** Bonne carte. Romains. Ont fort beau plumage. **3.** Ici on y joue. Début de solution. **4.** Est saint en Hautes Pyrénées. Ton qui a perdu une lettre. Points cardinaux. **5.** Montagne en Thessalie. Société. Ne peut que rejoindre plus grand que lui. **6.** Sigle d'Union. Perdre de sa graisse. **7.** Rouge un peu violacé. **8.** Economisent de l'énergie. Réfléchi. **9.** Venu au jour. Enlève.. **10.** As l'usage pour la première fois.

**Verticalement** : **1.** Aventurier russe. **2.** Discipline de vie. Précis. **3.** Démonstratif. **4.** Vacarme **5.** Des nèfles ! Habileté à faire. **6.** Prénom masculin. **7.** Embellit notre environnement. **8.** Y prend sa source avant d'arroser Bordeaux. Gravé sur une borne. Sur un diplôme. **9.** Début de garage. A pris du bon temps. **10.** Céréale d'hiver

**Solution page suivante**

## Blague

Une institutrice demande à Toto :
- si je dis « j'étais belle » c'est à l'imparfait et si je dis « je suis belle » qu'est ce que c'est ?
- c'est un mensonge madame, répond Toto

Une jeune fille qui vient de passer son permis de conduire rentre à la maison. Son père lui demande :
- alors tu l'as eu ?
- bah je ne sais pas encore ….
- comment ça ton examinateur ne t'as rien dit ?
- non rien … On l'a emmené directement à l'hôpital !!

## Prix et récompenses

***1– Vrai ou faux***

| | | |
|---|---|---|
| - les films Titanic et Ben Hur on t reçu chacun 11 oscars | Vrai ☐ | ☐ Faux |
| - Le maillot jaune apparut sur le Tour de France en 1919 | Vrai ☐ | ☐ Faux |
| - La légion d'honneur fut instituée par Napoléon III | Vrai ☐ | ☐ Faux |
| - Le bouclier de Brennus est remis à la meilleure équipe de lutte | Vrai ☐ | ☐ Faux |

***2– Restituer chaque récompense cinématographique au pays correspondant :***

| | | |
|---|---|---|
| a—Ours d'Or | ☐ | ☐ 1 – Maroc |
| b—Abricot d'Or | ☐ | ☐ 2 – Chine |
| c—Coquille d'Or | ☐ | ☐ 3 – Egypte |
| d—Cheval d'Or | ☐ | ☐ 4 – Espagne |
| e—Etoile d'Or | ☐ | ☐ 5 – Allemagne |
| f—Pyramide d'Or | ☐ | ☐ 6 – Arménie |

***3– Compléter ce proverbe par le mot qui convient :***

« la v…… trouve toujours sa récompense ».

# Agenda

**Samedi 9 février 2013 14h—18h :**
Atelier arts plastiques (différentes techniques artistiques sur l'Asie (Chine, Thaïlande, …)

**Samedi 23 février 2013 14h—18h :**
Atelier arts plastiques (différentes techniques artistiques sur l'Asie (Chine, Thaïlande, …)

**Samedi 23 février à 20h30 et dimanche 24 février 2013 à 15 h :**
Théâtre avec le CSC « enfin veuve »

**Samedi 9 mars 2013 14h—18h :**
Atelier arts plastiques (différentes techniques artistiques sur l'Océanie)

**Samedi 23 mars 2013 14h—18h :**
Atelier arts plastiques (différentes techniques artistiques sur l'Océanie)

# N'oubliez pas …

**RAPPEL CAMP NEIGE**

**Du 2 au 9 mars 2013**
**À l'Alpe du Grand Serre**
**Pour les 11-18 ans**

**Il reste encore des places.**
**Venez vous renseigner auprès du secteur Jeunesse de la maison de quartier**

## L'accueil de loisirs de l'Angelmière

Les plannings de février sont en cours de réalisation. Vous pourrez les consulter à partir du 13 février sur le blog :

**angelmiere-accueil-de-loisirs.jimdo.com**

**Dimanche 7 avril 2013**
**8h30 à 17h30**
**Vide grenier géant**

Sur le parking de Leclerc route de la Tranche

Exposants : 9 € les 2,50 m(accueil dès 6 h)
Visiteurs : entrée gratuite

Renseignements et réservations au :
- 06.07.29.82.31 ou 06.87.93.43.74

Mail : fcgrs3@gmail.com
Internet : fcgrs.e-monsite.com (infos)

## Portes ouvertes le samedi 13 avril de 10h à 12h.

Pour les groupes scolaires de l' Angelmière et la Généraudière

**Solution « Prix et récompenses » :**
1-v ; v ; f ;f
2– a5 ; b6 ; c4 ; d2 ; e1 ; f3
3– vertu

**Solution mots croisés**

| | 1 | 2 | 3 | 4 | 5 | 6 | 7 | 8 | 9 | 10 |
|---|---|---|---|---|---|---|---|---|---|---|
| 1 | R | A | T | T | R | A | P | A | G | E |
| 2 | A | S | | I | I | | A | R | A | S |
| 3 | S | C | E | N | E | | Y | A | | C |
| 4 | P | E | | T | N | | S | N | | O |
| 5 | O | S | S | A | | S | A | | R | U |
| 6 | U | E | | M | A | I | G | R | I | R |
| 7 | T | | C | A | R | M | I | N | | G |
| 8 | I | N | E | R | T | E | S | | S | E |
| 9 | N | E | | R | | O | T | E | | O |
| 10 | E | T | R | E | N | N | E | S | | N |

Y A (Y A QU'A ) ➔

Relations intergénérationnelles avec l'école de la Généraudière

Réalisation d'un local à insectes avec les enfants de l'accueil de loisirs et des bénévoles ….

Kaplas avec les enfants de l'accueil de loisirs

Fête de noël à l'Angelmière et à la maison de quartier